

MILENIO COOPERATIVO



MILENIO COOPERATIVO
Superi 660 / Mariano Acosta
Tel.: 0220-499-8100
cmacosta@marianoacosta.coop
www.marianoacosta.coop

Noviembre 2021

Año 22 / N° 274
Distribución Mensual



Medio de Difusión de la Cooperativa Telefónica Mariano Acosta



REUNION DEL TITULAR DEL ORGANISMO CON EL PRESIDENTE DE LA NACION

INAES: Fondos de créditos para la Producción

PAG. 3

CMA

PAG. 2

La Cooperativa informa. Noticias relevantes y de interés para asociados y usuarios de la Cooperativa Telefónica Mariano Acosta como servicios, novedades y, entre otros, hechos destacados.

COOPERATIVISMO

PAG. 5

Cooperativas cordobesas compartirán fibra óptica para asegurar la red. Un grupo de entidades del este de la provincia de Córdoba acordaron el uso común de infraestructura para crear un tendido que permita potenciar la conectividad de la zona.

EFEMERIDES

PAG. 4

111° Aniversario de la fundación de Mariano Acosta. El próximo 15 de noviembre se celebra un nuevo aniversario de la ciudad. Realiza un racconto y opina el Dr. Horacio E. Poggi.



Pedí tu conexión al
(0220) 4998700

**TU MÚSICA
TU CONEXIÓN**

INTERNET DE ALTA VELOCIDAD
cooptic

 11 3228-4000

LA FIBRA ÓPTICA DE LA COOPERATIVA MARIANO ACOSTA



LA COOPERATIVA INFORMA

Telegestión por morosidad: opciones y facilidades de pago

La Cooperativa Telefónica Mariano Acosta prosigue con el servicio de Telegestión para sus asociados que se encuentren en situación de morosidad, ofreciéndoles diversas opciones de modalidades de pago, así como facilidades para resolver sus cuentas y mantener o recuperar los servicios contratados.



Obras de ampliación de planteles de fibra óptica

Continúan las obras de ampliación de conectividad realizadas por la Cooperativa Telefónica Mariano Acosta.

Prosiguen las tareas para brindar más y mejores servicios a la comunidad en los barrios Madre Teresa de Calcuta, La Estrella (a la organización social "Proyecto La Estrella") y Los Eucaliptos -éstos dos últimos en el marco del Programa de Conectividad para Barrios Populares.

MOTIVOS DE ELEGIBILIDAD DE LA COOPERATIVA



* 35 Años en el Mercado brindando servicio a la comunidad, desarrollando tecnología adecuada a los tiempos que requieren la digitalización.

* Experiencia obtenida a través de años de trabajo y sus resultados.

* Importante desarrollo de FTTH para nuestra zona.

* A pesar de la realidad económica se mantuvo una situación regular impositiva, manteniendo en forma permanente la fuente de trabajo local, cumplimentando todos los compromisos emanados de la regulación vigente.

* Permanente contacto con la comunidad local y sus requerimientos.

* Sostenimiento, mediante un enorme esfuerzo, de la fuente laboral, pilar económico de 80 familias en forma directa.

Continúan los robos de planteles de cobre de la Cooperativa



La Cooperativa Telefónica Mariano Acosta fue víctima de diversos hechos delictivos centrados en el robo de planteles de cobre. No es la primera vez que suceden estos ilícitos que generaron inconvenientes a usuarios pero que fueron rápidamente subsanados.

El 26 de octubre último, en horas de la madrugada, en el barrio Samoré (calle Maure casi esquina Pedernera) fue uno de los puntos en donde aconteció el robo.

También se registró otro ilícito en en la zona de Ferrari Norte (calle Cassaux y Saldías), con el corte de un cable multitar.

En tanto en el barrio Martín Fierro (calle Garmendia casi Belén) se produjo un corte de fibra óptica.

ADVERTENCIA

La Cooperativa Telefónica Mariano Acosta **NO** cuenta con personal en la calle que realice **COBRANZAS**.

Ante cualquier situación de esta índole en la que se le sugiera esta modalidad

comuníquese al:

499-8100

ó vía Whatsapp al **11-32284000**



FONDO SOLIDARIO CABAL-CMA

Servicio de Conectividad a Escuelas



Se informa que la Cooperativa continúa brindando el servicio de conectividad a establecimientos educativos sosteniendo el costo de instalación y mantenimiento a través del recurso generado del Fondo Solidario CABAL-CMA que surge del consumo que realizan los asociados con la utilización de la tarjeta Cabal del Grupo de Afinidad.



Programa de Conectividad para Barrios Populares

WWW.MARIANOACOSTA.COOP

Pedí tu conexión por whatsapp al

11 3228-4000

ESTE PROYECTO SE EJECUTA CON FONDOS DE SERVICIO UNIVERSAL Y EN EL MARCO DEL "PROGRAMA PARA EL DESARROLLO DE INFRAESTRUCTURA PARA INTERNET DESTINADO A VILLAS Y ASENTAMIENTOS INSCRIPTOS EN EL REGISTRO NACIONAL DE BARRIOS POPULARES EN PROCESO DE INTEGRACIÓN URBANA (RENABAP), CREADO POR DECRETO N° 358/2017

Lo bueno de estar cerca, llámanos (0220) 4998700

MILENIO COOPERATIVO

Periódico mensual

Propietario: Cooperativa de Provisión y Otros Servicios Públicos y Consumo Mariano Acosta Ltda.

Registro de la propiedad

intelectual: Expediente Nro. 874307

Tirada Mensual: 10.000 ejemplares / Año 22 / Nro. 274 / Noviembre

Director: Omar Eduardo González

Editor / Producción periodística / Diagramación: Eliseo R. D. Cabral

La Dirección y el Editor no se hace responsable por las opiniones y conceptos vertidos en notas y artículos firmados y no necesariamente comparten su criterio editorial.

Prohibida la reproducción total o parcial de notas y/o avisos publicitarios, sin mencionar la fuente.

PUBLICITE EN MILENIO COOPERATIVO

Solicite promotor al WhatsApp
11-59374709

INAES

Fondos de créditos para la Producción

El titular del INAES, Alexandre Roig, se reunió con el presidente de la Nación Alberto Fernández. Se analizó la puesta en marcha de un fondo fiduciario para promover créditos no bancarios dirigidos a la producción para cooperativas y pymes en el marco de una serie de medidas para el fortalecimiento de la economía popular.

El presidente del INAES, Alexandre Roig, mantuvo una reunión de trabajo con el presidente de la Nación Alberto Fernández este mediodía en la Casa Rosada, donde analizaron la puesta en marcha de un fondo fiduciario para promover créditos no bancarios para cooperativas y PYMES dirigidos a la producción en el marco de una serie de medidas para el fortalecimiento de la economía popular.

Del encuentro participaron el jefe de Gabinete, Juan Manzur; los ministros de Economía, Martín Guzmán; de Desarrollo Social, Juan Zabaleta; de Salud, Carla Vizzotti y de Trabajo, Claudio Moroni, además de la titular de AFIP, Mercedes Marcó del Pont.

El recorrido que venimos transitando con esta propuesta da un nuevo paso al pensarse desde una articulación interestatal para seguir avanzando en la Reconstrucción Argentina.

Fuente: Prensa INAES.



COOPTIC 50Mb

Disfrutá tu conexión a máxima velocidad



Pedí tu conexión por
Whatsapp al
11-3228-4000

**FIBRA ÓPTICA
DE ALTA VELOCIDAD**

INTERNET DE ALTA VELOCIDAD
cooptic

LA FIBRA ÓPTICA DE LA COOPERATIVA MARIANO ACOSTA



OPINION

111° Aniversario de la Fundación de Mariano Acosta

1910-15 de Noviembre- 2021

Aún queda en pie el edificio imbatible de la estación ferroviaria, para dar testimonio de un pueblo fundado en el Centenario de la Patria. Fue la primera edificación material terminada en 1910. Hemos encontrado la documentación probatoria que nos permite afirmar sin dudar. Hoy, solo un ejercicio falsificador de los hechos podría negar las evidencias, halladas luego de una ardua investigación histórica que continuamos y nos permite descubrir – con asombro- aspectos ignorados del pasado local.

Durante mucho tiempo, discutimos acerca de la estación Mariano Acosta con más fantasía que documentos. Lamentablemente, algunas de esas fantasías devinieron en “verdades” que todavía algunos incautos se empeñan en sostener. En la ciencia histórica debemos confiar más en las pruebas que en quienes fungen de historiadores. La tarea específica del historiador es investigar, visitar monumentos, trabajar en archivos públicos y privados, agotar las fuentes, tutearse con el polvo de los documentos, hermanarse con el papel amarillento de diarios y revistas antiguos, de escrituras y expedientes. Juntar cacharros viejos no alcanza para verificar sucesos de otra época. Tampoco el testimonio oral sin cotejarlo con papeles. Yo no escribo sin papeles. La memoria falla, es parcial. ¿O acaso no solemos evocar ciertos recuerdos en

detrimento de otros? Asimismo, se cometen aberraciones cuando se reduce la reconstrucción del pasado exclusivamente a la memoria personal.

Los ingenieros ingleses de Ferrocarril del Sud jamás dudaron del sitio exacto en el que debían erigir el nuevo edificio de la estación Mariano Acosta, una vez efectuado el traslado desde el kilómetro 34,800 a un punto equidistante entre las estaciones de Merlo y Marcos Paz. Antes de hallar, en el Archivo General Ferroviario, el plano 17563, fechado el 9 de agosto de 1909, con la estación situada en el kilómetro 40,300, abundaron las especulaciones, de las que nosotros también participamos, sobre el porqué de dicha ubicación. Se dijo que había sido debido a que era un lugar alto y no inundable. Que detrás de la Rotonda –o enfrente, lo mismo da- los terrenos eran anegadizos y, por tanto, los ingleses rechazaron construirla en ese lugar, según figuraba en el primer plano publicitario de Villa Posse de 1909, por lo que Juan Posse se habría enemistado con ellos, etcétera. Numerosas elucubraciones, fruto de la imaginación. Tengamos en cuenta que, cuando la Compañía entabló negociaciones con Antonina Cascallares para comprar el campo, Don Juan no se encontraba en el país...

Las especulaciones, entonces, se desmoronaron como un castillo de naipes con el hallazgo del plano mencionado, escrito en inglés. Pero este hallazgo nos ha requerido una contextualización precisa, que la obtuvimos de la escritura 402

del 16 de agosto de 1909 (protocolo del escribano Haedo). Rodolfo Posse, en nombre y representación de la Compañía General de Tabacos, le compró aquel día 759 hectáreas a Antonina Cascallares. Sin embargo, mientras el Vicepresidente negociaba la adquisición del campo, consigue, de Ferrocarril del Sud, la aceptación del traslado de la estación Mariano Acosta a la zona donde iban a fundar Villa Posse. Lo que justifica que Ferrocarril del Sud haya tenido confeccionado el plano de la nueva estación una semana antes de concretarse la operación inmobiliaria a cargo de Don Rodolfo. El proyecto comercial de los Posse demandaba el traslado de la estación para subdividir las 759 hectáreas, recién adquiridas, y persuadir a los futuros pobladores de que iban a disponer del indispensable medio de transporte. Sin estación era imposible que prosperara el nuevo pueblo. Habría propietarios y no habitantes. ¿Quién iba a avocindarse en un paraje desolado?

Por eso, reiteramos, el plano, con la estación ubicada en el kilómetro 40,300, estuvo listo antes de que Rodolfo Posse comprara el campo de Cascallares. Porque hubo conversaciones previas y la certeza de que era posible trasladar la estación a estos lares. ¿Por qué, entonces, los Posse insistieron con el primer plano publicitario ubicando incorrectamente a la estación? La respuesta nos obliga a reconocer que un plano promocional de Villa Posse, con la estación en su ubicación actual, era menos vendible que con la ubicación incorrecta. El famoso plano

que se prestó a errores interpretativos, por la leyenda “Villa Posse - Fundada en el año 1909”, le daba una forma atractiva a la villa, con su plaza enfrente de la estación, otras plazas y varias diagonales, una amplia e imponente avenida central, etc. En cambio, con la estación en su actual ubicación, la villa perdía su diseño atractivo, quedando la estación alejada de lo que había sido concebido como el centro del pueblo. El observador agudo comprobará que era más comercial el plano trazado en 1909 que el plano de origen de 1910...

Una vez construido el nuevo edificio de la estación, el 15 de noviembre de 1910, la Dirección General de Ferrocarriles habilitó su servicio público y el incipiente poblado, a ambos lados de las vías, comenzaría a llamarse Mariano Acosta. Señalemos, además, que Don Rodolfo Posse, apoderado de la villa, el 5 de julio de 1910 había vendido las siete hectáreas del lado norte a Ferrocarril del Sud. Meses antes, Don Santiago Loza, el 16 de febrero, había donado a la empresa británica la lonja de dos hectáreas de superficie, situadas en el lado sur. A modo de conclusión, subrayamos que el 4 de julio de 1975, el Honorable Concejo Deliberante de Merlo institucionalizó el 15 de Noviembre como Día de Mariano Acosta, en honor y agradecimiento a todo lo que nos ha dado la estación ferroviaria, símbolo fundacional incontestable, madre de pioneros.

Dr. Horacio Enrique POGGI

EFEMERIDES

10 de Noviembre: Día de la Tradición Argentina

El Día de la Tradición se celebra en la Argentina en conmemoración al nacimiento del escritor y periodista José Hernández, el 10 de noviembre de 1834, quien compuso El Gaucho Martín Fierro, obra lírica que ocupa la cumbre de la literatura gauchesca. La obra relata la experiencia del gaucho en los tiempos posindependentistas, cuando el país transitaba una etapa de organización política y económica que ponía a este actor social entre medio de la civilización absoluta y el campo abierto. Además, este poema gauchesco y narrativo refleja el estilo de vida que entonces tenía el gaucho, su lucha contra la autoridad, su contante tensión con el gobierno y los pueblos originarios,

sus costumbres, su lengua y los códigos de honor que promulgaban y mantenían en su espíritu rústico y, de alguna manera, anarquista.

La efemérides fue instituida en 1939 a través de la promulgación de la ley N° 4756. En 1975, el Congreso Nacional extendió a todo el territorio argentino la vigencia del 10 de noviembre como Día de la Tradición por medio de la Ley Nacional N° 21154.

La palabra tradición refiere a ‘donación’ o ‘legado’, y abarca el conjunto de costumbres que suelen transmitirse de generación en generación. La tradición de una nación suele incluir su cultura popular, el gran acervo de música, comidas, juegos,

actividades y muchas otras costumbres de cada región del país. En nuestro caso, la Argentina contiene en sí un amplio abanico de costumbres relacionadas con la vida de campo: el mate, el asado, la música folclórica, la domesticación de caballos, la artesanía a base de plata y metales, el trabajo agrícola, la pintura costumbrista, etc., forman parte de lo que nos identifica como nación frente al



resto del mundo.

Fuentes: Educ.ar y Folklore del Norte

FARMACIA MIGUEL

“Tradición farmacéutica en Mariano Acosta”

- * Perfumería
- * Accesorios Farmacéuticos
- * Laboratorio de Recetas Magistrales

NOVIEMBRE

1 de nov: Constituyentes
2 de nov: Cont-Cortez
3 de nov: Benitez
4 de nov: Farma Sol./Zamudio
5 de nov: Aguer
6 de nov: Constituyentes
7 de nov: Cont-Cortez
8 de nov: Benitez

FARMACIAS DE TURNO

9 de nov: Farma Sol.
10 de nov: Aguer/Zamudio
11 de nov: Constituyentes
12 de nov: Cont-Cortez
13 de nov: Benitez
14 de nov: Farma Sol.
15 de nov: Aguer
16 de nov: Constituyentes/Zamudio

17 de nov: Cont-Cortez
18 de nov: Benitez
19 de nov: Farma Sol.
20 de nov: Aguer
21 de nov: Constituyentes
22 de nov: Cont-Cortez/Zamudio
23 de nov: Benitez
24 de nov: Farma Sol.

Las farmacias de turno atienden de 8.30 a 8.30 del día siguiente

25 de nov: Aguer
26 de nov: Constituyentes
27 de nov: Cont-Cortez
28 de nov: Benitez
29 de nov: Farma Sol.
30 de nov: Aguer

Ruta 200 - Km. 40 (Frente Est. Mariano Acosta) / Tel.: (0220) 499-8145

INTERCOOPERACIÓN

Cooperativas cordobesas compartirán fibra óptica para securizar la red

Un grupo de entidades del este de la provincia de Córdoba acordaron el uso común de infraestructura para crear un tendido que permita potenciar la conectividad en la zona.

Mediante un convenio, las cooperativas de servicios públicos de San Antonio de Litín, Cintra, Chilibroste, Alto Alegre, la Mutual Cintra y COLSECOR acordaron compartir parte de la red de fibra óptica que atraviesa sus comunas para crear un sistema que respalde y potencie los servicios de comunicación. De este modo, se integrarán en un corredor de fibra óptica que interconectará a todas las poblaciones donde brindan servicios TIC.

Según expresa el acuerdo firmado recientemente, "todas las entidades firmantes seden parte de su infraestructura para generar una interconexión por fibra que permitirá la redundancia de los servicios en esta región". Ante una eventual falla de los enlaces, el nuevo corredor permitirá garantizar las prestaciones como red alternativa.

Como parte de las acciones de Intercooperación, el tramo de fibra óptica que va de Cintra a Bell Ville, propiedad de las entidades que dan servicio en Litín, Cintra, Chilibroste, se compartirá con el resto de las entidades que forman parte del convenio.

En tanto, la cooperativa COLSECOR ejecutará el tramo de la red entre las localidades de Alto Alegre y Cintra para llevar a cabo la interconexión de todos los emprendimientos.

Según se establece en el convenio, que tiene un plazo de 5 años luego de finalizada la obra que deberá ejecutar COLSECOR, el uso de la red será igualitario para todos los firmantes y queda abierta la posibilidad de ingreso de otras cooperativas.

Fuente: Colsecor Noticias.



PRIMER ANIVERSARIO

Acto homenaje a Mario Cafiero

Al cumplirse el primer aniversario del fallecimiento de Mario Cafiero, quien fuera presidente del INAES, se llevó a cabo un homenaje en el cual se designó con su nombre al auditorio del instituto.

El 30 de septiembre se realizó un acto de homenaje a Mario Cafiero en el Instituto Nacional de Asociativismo y Economía Social (INAES) a un año de su fallecimiento. Se descubrió una placa y se designó con su nombre al auditorio del instituto.

Tras el descubrimiento de la placa, el presidente del INAES, Alexandre Roig; Verónica Azpiroz Cleñan, politóloga mapuche y amiga de Mario y Amalia Zille, compañera de toda su vida y madre de sus hijos, brindaron palabras de reconocimiento.

"Es una gran emoción para nosotros encontrarnos con familiares y amigos de Mario. Fue el primer presidente del INAES con una impronta política clara que hizo que se ponga a la Economía Social en el centro. Con la voluntad democrática y con la potencia del poder político y con el INAES en la calle. Este homenaje es recordarlo, pero por sobre todo asumir una responsabilidad de continuidad de esas

luchas que llevó adelante con tenacidad hasta el último día. Queremos estar a la altura de su legado. Ahora Mario además, estará en las paredes del INAES", expresó Alexandre Roig, presidente del INAES.

"Cuando el corazón deja de latir, el cuerpo vuelve para hacerse territorio, vida", señaló Verónica Azpiroz Cleñan, amiga y luchadora por los derechos y la cultura de los pueblos originarios, quien agregó: "Mario nos enseñó que la verdadera contradicción no es capital-trabajo, sino capital-naturaleza. Mario tenía la necesidad de mostrar eso que nadie veía, los pueblos originarios con la economía de reciprocidad que es la economía que practican nuestros pueblos".

Luego, se compartió un video que recordó el paso de Mario Cafiero por la presidencia del INAES, que se cerró con una frase que lo definía: "Quien sueña solo, sólo sueña. Quien sueña con otros, hace historia".

Para finalizar, su compañera Amalia Zille de Cafiero -muy emocionada- agradeció a Roig, a las autoridades del INAES y a todos y todas por el homenaje.

Fuente: Prensa INAES.

PAGA TUS FACTURAS A TRAVES DEL PORTAL WEB DE LA COOPERATIVA MARIANO ACOSTA

www.marianoacosta.coop/portal-clientes/registrarse

The screenshot shows the user interface of the Mariano Acosta web portal. It includes a navigation menu on the left with options like 'Inicio', 'Trámites', and 'Servicios'. The main content area displays 'Tus datos personales' (personal data) for Jose Alberto, including phone number and address. A 'Facturas Pendientes' (Pending Bills) table is shown with columns for 'Numero', 'Emisión', 'Vencimiento', and 'Importe'. A yellow callout box points to a 'Pagar' button in the table. Another yellow callout box points to a 'Facturas pagas desde la plataforma web' (Bills paid from the web platform) section. A map at the bottom shows the location of Mariano Acosta.

Podrás ver tu estado de cuenta
Las líneas y las facturas pendientes

También podrás pagar una factura pendiente activando el botón PAGAR (junto a la factura) y automáticamente serás redirigido a Mercado Pago y deberás completar la gestión con el método de pago seleccionado

INSTITUTO NUESTRA SEÑORA DE LOURDES

“Leer es crecer”

Legamos al mes de noviembre y es necesario mirar hacia atrás, este año transitamos un ciclo complejo y comprendimos que “lo único imposible es aquello que no se intenta”. Lo intentamos... nos ayudamos... y unidos: familias, escuela, docentes, alumnos y alumnas logramos acompañarnos y salir adelante.

Tuvimos que buscar y desplegar nuevas estrategias didácticas para garantizar la enseñanza y el aprendizaje de nuestros estudiantes. Con tal motivo desde el Colegio Parroquial Nuestra Señora de Lourdes nos propusimos trabajar en el proyecto “Leer es crecer” planteamos un proyecto de lectura, con el propósito de favorecer el acceso a los libros para promover la formación de lectores de literatura y además, propiciar modos de producir textos. La lectura permite que experimentemos todo tipo de vivencias sensoriales como si realmente las estuvieses viviendo: olores, sonidos, visiones, nos permite aprender de manera más veloz, expande nuestro vocabulario, entre otros muchos beneficios. Conociendo los beneficios que genera la lectura tra-

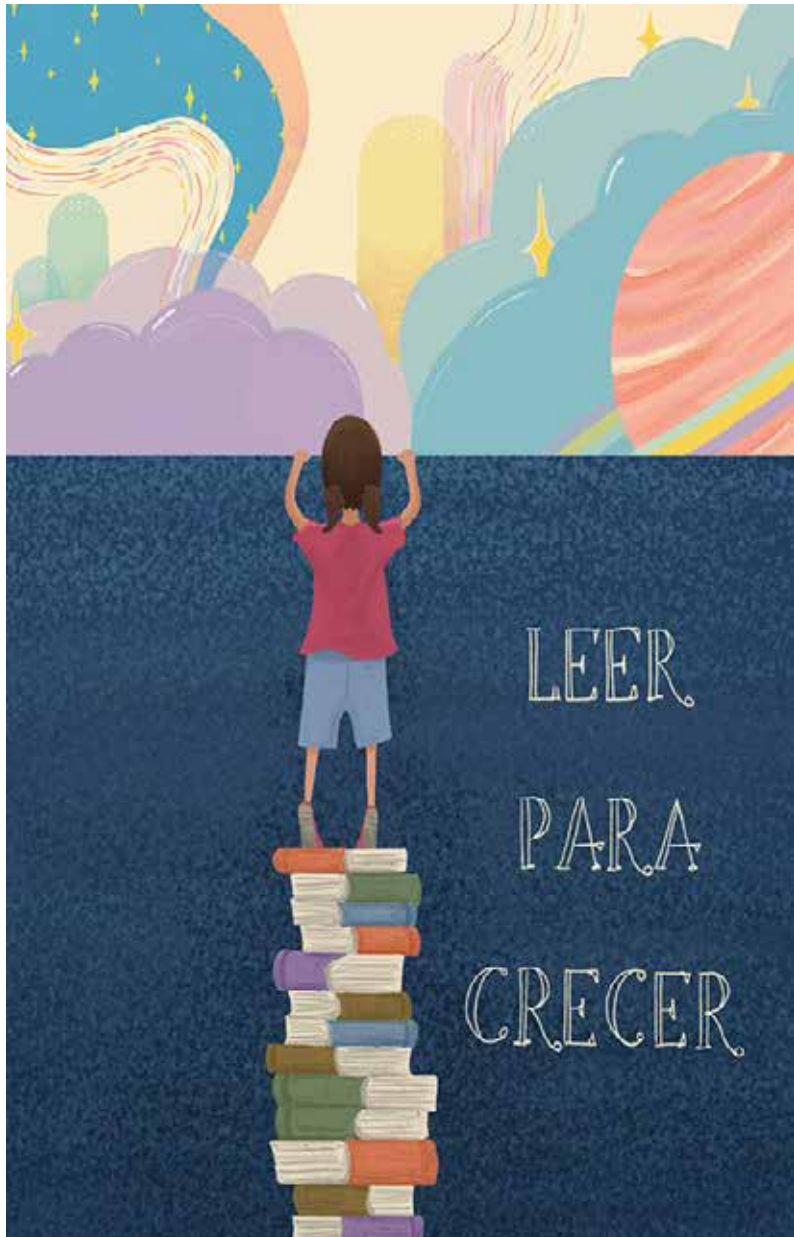

bajamos de manera articulada con los seis años de la escuela primaria motivando momentos de lectura, donde las docentes de segundo ciclo del área de Prácticas del lenguaje articulamos actividades en primer ciclo, se planifican consignas, juegos y espacios donde circula la palabra, donde los niños disfrutaban de un momento de lectura por placer. Trabajamos con las canciones de María Elena Walsh, realizamos seguimiento de personajes de cuentos: los lobos. Convencidos de que la educación es una tarea colectiva, buscamos habi-

litar espacios institucionales de escucha y de circulación de la palabra para fortalecer la convivencia y los vínculos entre los diversos actores escolares. Estamos seguros que nuestros niños tienen mucho por descubrir, aprender y disfrutar a partir de buenas lecturas.

Lorena Herlein
Docente de 5to. Año
Área de
Prácticas del Lenguaje
Nivel Primario del Colegio
Pquial. Ntra. Sra.
de Lourdes

SALUD: EN HOSPITALES BONAERENSES

La Provincia ofreció la incorporación al 100% de los residentes por segundo año

Lo anunció el ministro Kreplak en el acto de bienvenida a quienes ingresan este año. Además, Salud y la UNLP acordaron dar el título de especialista universitario a quienes terminan sus residencias.

El ministro de Salud de la Provincia de Buenos Aires, Nicolás Kreplak y el director de la Escuela de Gobierno “Floreál Ferrara”, Mario Rovere, encabezaron ayer en el hospital “El Dique” de Ensenada, una multitudinaria clase abierta sobre cooperación estratégica entre Universidades y el ministerio de Salud, en la que dieron la bienvenida a los más de 1.400 nuevos y nuevas residentes que inician su formación de posgrado en el sistema de salud bonaerense. Anunciaron además que, como ocurrió el año pasado, ya ofrecieron continuidad laboral en los hospitales formadores a los 1.365 residentes que egresaron este año para que se incorporen como trabajadores de planta y fortalezcan el sistema sanitario.

En el mismo acto, el ministro Kreplak y el presidente de la UNLP, Fernando Tauber firmaron un convenio que establece que las y los residentes que finalicen su tramo formativo en las especialidades con-

templadas en los hospitales públicos bonaerenses obtendrán en forma gratuita el título de especialista universitario, además de la certificación de la residencia completa luego de aprobar el trabajo integrador y el examen final.

De la jornada, participaron autoridades de la UNLP y del ministerio de Salud provincial. En ese marco, se hizo la entrega simbólica de ambos a un grupo de residentes que ingresan este año a la formación de posgrado en servicio en los hospitales de la Provincia.

Kreplak junto a Mario Rovere, director de la Escuela de Gobierno “Floreál Ferrara”, destacaron que la provincia, por segundo año consecutivo, “ofreció al 100 por ciento de sus residentes continuar como profesionales de planta de los hospitales provinciales y que el 75 por ciento aceptó la oferta laboral”.

Rovere enfatizó que la decisión inédita de sumar a los residentes a los planteles hospitalarios significa

que “el ministerio de Salud decide que el mejor recurso humano que puede incorporar es el que el propio ministerio ha formado”. Con 5.500 residentes que realizan su formación de posgrado en servicio en más de 70 especialidades médicas y no médicas, el sistema de residencias bonaerense constituye el más grande del país. El director de la Escuela de Gobierno dijo que “todavía tenemos que luchar por la democratización del sistema de residencias, la erradicación de las guardias castigo, la democratización de las relaciones dentro del sistema de salud y contra todas las formas de violencia en los servicios de salud”. Y agregó que “ya se están creando comisiones y trabajando con el área de violencias de la Subsecretaría de Salud Mental para lograrlo”.

Fuente: Ministerio de Salud de la Provincia de Buenos Aires.



ATENCION PRIMARIA



GUARDIA MEDICA

108

desde línea de la Cooperativa

Desde otra línea:

(0220) 499-0600 / (0220) 499-0800

ADMINISTRACION



HORARIO DE ATENCION

Lunes a Viernes
de 9 a 18 horas

TELEFONO:
(0220) 499-6000

unisol@marianoacosta.coop

PAÍS

Una cooperativa de Corrientes realiza gestiones para exportar miel a distintos países de Medio Oriente

La Cooperativa Agropecuaria y de Electricidad de Monte Caseros (CAEMC) realiza activas gestiones con vistas a la posibilidad de exportar miel al medio oriente. Pusieron en marcha las refacciones a su planta procesadora así como las etiquetas traducidas al idioma árabe.

La institución solidaria nuclea a alrededor de 150 productores de miel en esta provincia. Su vicepresidente, el ingeniero agrónomo Pablo Vallejos, explicó que el sello "Hecho en Corrientes" se encargará del diseño en árabe de los envases para exportar los productos.

"Hicimos una ronda de negocios con países ára-

bes. Para avanzar en los acuerdos, necesitamos habilitar nuestra planta y el diseño de los envases en árabe del sello "Hecho en Corrientes", dijo Vallejos.

La Planta de Extracción y Fraccionado de Miel fue inaugurada en mayo de 2004, con una capacidad de extracción de 500.000 kilogramos por año. Está ubicada en la ruta de acceso a Monte Caseros. Fue fundada en el año 1977 con el fin de proveer de energía a toda la zona. "Después de la ronda de negocios y de ver la demanda internacional que hoy tiene la miel, la cooperativa decidió habilitar la sala de extracción y fraccionado y comenzar



con un proceso de exportación. Toda la parte edilicia ya está terminada así como su modernización", aseguró el ingeniero agrónomo.

"Además, estamos trabajando con la regional correntina del Inti (Instituto Nacional de Tecnología

Industrial) para elaborar los manuales de la planta y, una vez que terminemos eso, ya estaremos en condición de realizar una primera negociación de este tipo de compradores", indicó Vallejos.

N. de la R.: Nota publicada en Prensa Cooperativa.

MERLO

Operativos de DNI en Agustín Ferrari

El Municipio de Merlo desarrolló en conjunto con la Provincia de Buenos Aires y la Nación un operativo para tramitar DNI y Pasaportes en el CIC «El Triángulo». El mismo se realizó del 6 al 9 de octubre, de 9 a 17 horas sin turno previo en Vidt y Podestá.

El Asesor de Desarrollo e Integración Social, Leonardo Curto expresó: "Hay gente que viene desde distintos puntos de Merlo como Mariano Acosta, Río Alegre, Parque San Martín. Eso nos facilita el acceso a la gente y poder guiarlos para que se acerquen".

Los coordinadores del operativo indicaron que a los vecinos se les otorgan números para poder ser atendidos con comodidad, se les toman los datos y se

les avisa que transcurridos unos días pueden retirar la documentación.

"Solucionar los problemas de documentación es importante para gestionar cualquier tipo de trámite", manifestaron los responsables de llevar adelante las jornadas en Merlo.

El operativo en el CIC El Triángulo resultó de una articulación del Gobierno Municipal a través de la Secretaría de Desarrollo e Integración Social, el Ministerio del Interior del Gobierno Provincial y el Gobierno Nacional.

La actividad se realizó bajo los protocolos sanitarios vigentes por el COVID-19.

Fuente: Prensa Municipio de Merlo.

A través del sistema de Débito automático

YA PODES PAGAR CON TARJETA DE CREDITO TUS FACTURAS DE LA COOPERATIVA

Utilizando las Tarjeta de Crédito **Visa, American Express, Mastercard, Naranja y Cabal** (de cualquier entidad bancaria), podés abonar tus facturas de los diversos servicios de la Cooperativa Mariano Acosta

ADHERITE AL SISTEMA

PARA MAS INFORMACION
COMUNICATE AL TELEFONO:

499-8100 ó 112

Desde un teléfono celular
(Solo watsapp):
11-3228-4000



ECOLOGIA

Huerta orgánica en casa Patear la calle

La agricultura orgánica que proponemos privilegia la tierra y todo lo que signifique aumentar su fertilidad natural. Luego, apunta a la variedad de cultivos: asociaciones o policultivos. Como consecuencia de estos dos tipos de acción, el estado general de salud del sistema mejora notablemente. Se va estableciendo entonces, una regulación natural con control biológico.

Rotación, secuencias y asociación de plantas

1. Rotación La alternancia de maíz en verano y habas o arvejas en invierno aumenta la fertilidad.

2. Secuencia En el verano siguiente no repetimos la siembra del maíz en el mismo lugar. Donde hubo maíz, después habrá habas, luego calabaza y así sucesivamente.

La sucesión completa es: Maíz – Habas – Calabaza – Maíz

3. Asociación de plantas: la chacra.

* En la asociación del maíz con el poroto ambos se complementan. El poroto provee el nitrógeno que el maíz necesita para su crecimiento. El zapallo se beneficia aprovechando la materia orgánica semidescompuesta que quedó acumulada de los rastrojos anteriores y de la limpieza de yuyos.

* La caña de maíz sirve de apoyo al poroto, el que se va enramando en ella. A su vez, el zapallo, por su crecimiento horizontal, cubre el suelo ayudando a controlar las malezas.



* Esta es una antigua manera de sembrar que aún hoy se sigue usando. Hay varias razones para hacerlo:

* Colabora con el presupuesto familiar.

* Es una producción equilibrada de alimentos: Un cereal: el maíz (energía). Una legumbre: el poroto (proteínas). Una calabaza: el zapallo (vitaminas).

* Es muy valiosa para nuestra dieta la cantidad de calorías y proteínas que estos productos aportan.

* El rendimiento es mayor que cuando se siembra separadamente cada una de las especies.

Si desean consultarme o solicitar semillas lo pueden hacer a través de: Mail: platomely@yahoo.com.ar - Facebook: Mely Plato Radio - WhatsApp: 01161110101 Espero sus mensajes y bienvenid@s en esta nueva etapa.

Mely Plato: Conductora radial y Periodista.

COOPERATIVISMO

Cooperativa Enlace. Nacida en la crisis de 2001, brinda logística y mensajería.

Cuenta Gabriel Sayagol, tesoro de la cooperativa Enlace, que todo empezó en una plaza de la Ciudad de Buenos Aires: un grupo de compañeros de militancia, frente a la convulsión económica, política y social que desembocó la crisis de 2001, vieron en la mensajería una fuente de trabajo viable. «Ellos se conocían del movimiento piquetero. No eran solamente desocupados sino también tenían una ideología, una manera de pensar compartida. Entonces decidieron generar su propia fuente de trabajo en un contexto en donde no había laburo», recuerda. Once años tuvo que esperar la cooperativa para obtener la matrícula del INAES y otros doce para conseguir un local donde instalarse. Según explica Sayagol, la idea originaria del grupo fundador fue mejorar las condiciones laborales de los transportistas, ofreciendo un modelo más equitativo en la repartición de las ganancias: «La mensajería, que en el ámbito urbano era muy demandada, implicaba a un tercero contratando a un transportista que asumía todo los riesgos que el trabajo implicaba y después se llevaba un poco más de «la mitad del cobro final. La intención de los compañeros fue perfeccionar esa situación, ya que eran ellos quienes estaban generando la fuente de trabajo». No fue fácil: la plaza fue también el lugar

donde empezaron a trabajar, sentados en un banco, esperando el llamado de algún cliente. El espacio físico, el local, llegó después de unos cuantos años. «Lo primero que intentamos mejorar fue el ingreso, que el compañero que trabaja se lleve un ingreso digno que le alcance para vivir bien», explica el tesoro de la cooperativa que a principios de año se mudó a una sede más espaciosa. Actualmente, se dedican a la mensajería empresarial, que siempre fue su actividad principal, pero que hoy está atravesando un momento difícil. Por este motivo, en los últimos años, Enlace comenzó a incorporar otros servicios, como el comer-



cio electrónico y fletería en Capital Federal y el AMBA.

Como toda asociación surgida en tiempos de crisis, la cooperativa está acostumbrada a tener que sortear obstáculos. Marissa González, presidenta de la entidad, explica las desventajas que implicó, con el correr de los años, el avance tecnológico: «Hay muchos aspectos donde hoy en día la tecnología nos ganó. Mucho Pago Fácil: hoy vos te sentás en la computadora y podés pagar cualquier cosa. Cuando surgimos como cooperativa, había mucha demanda porque todavía no estaba disponible el pago virtual a distancia. Hay que adaptarse a los cambios que van pasando porque hay que sobrevivir». Sayagol, por su parte, refiere a los efectos que tuvo en la cooperativa el surgimiento de las aplicaciones móviles de mensajería: «No podemos competir con Rappi. Si bien con su aparición bajó nuestra actividad principal, la mensajería, todo empeoró con la masivización del 4G, porque las facturas podían ser electrónicas. Tenemos que lograr adaptarnos a la actualidad tecnológica, nuestro trabajo es muy físico pero también requiere de mucha tecnología que es fundamental tener. Ese es el principal desafío, es el punto al que queremos llegar».

N. de la R.: Nota publicada en la revista Acción con fuente en ANSOL.

COOPERATIVA MARIANO ACOSTA



MEDIOS DE PAGO

Se puede pagar Telefonía / Unisol / Escuela Cooperativa

¿Cómo pagar por Homebanking?

1- Ingresar al Homebanking de su banco

2- Luego ir al menú PAGOS

3- Seleccionar e ingresar datos del Pago:

RUBRO: TELEFONIA ó MEDICINA PREPAGA ó INSTITUCIONES EDUCATIVAS

ENTE: COOP. TELEF. MARIANO ACOSTA TELEFONIA / SALUD

CODIGO LINK PAGOS: Ingresar el que figura en el talón de la factura



1- Ingresar al Homebanking de su banco ó www.pagomiscuentas.com

2- Luego ir al menú PAGO DE SERVICIOS

3- Seleccionar e ingresar datos del pago

BUSCAR POR NOMBRE DE EMPRESAS

PONER: COOP MARIANO ACOSTA

Código Banelco: Ingresar el que figura en el talón de la factura

El pago se acredita dentro de las 48 Hs.



Las facturas estarán visibles hasta el Primer Vencimiento. Pasada esa fecha sólo pueden ser abonadas en la Cooperativa.

ABOGADO SERVICIO DE ATENCION JURIDICA

CMA continuará brindando, a partir del día 2/2/2021, el servicio de atención jurídica gratuita para socios y usuarios los MARTES, en el horario de 14 a 16, en el Centro de Formación Profesional Cooperativo (Superí, esquina Iberá).

Contacto con el abogado
(WhatsApp) 221-4851961